



**HsPro**

**Arkiv og digital post**



Innhold	
<b>Visma Samhandling Arkiv og Digital Post</b>	<b>3</b>
Arkiv og EPJ.	3
Arkivering og Sikker digital post i Hspro	5
<a href="#">Fødselsnummer og organisasjonsnummer</a>	<a href="#">5</a>
Arbeidsflyt - Kontakt Brev ut	6
<b>Scanning</b>	<b>8</b>
<a href="#">Forberedelser til scanning</a>	<a href="#">8</a>
<a href="#">Arbeidsflyt i scanning.</a>	<a href="#">8</a>
<a href="#">Lese et scannet dokument.</a>	<a href="#">9</a>

# Visma Samhandling Arkiv og Digital Post

## Arkiv og EPJ.

Helsetasjonen må forholde seg til to ulike arkiv, Epj og Visma Samhandling Arkiv. Hvilke dokumenter skal ligge hvor er en viktig avklaring.

Konsultasjoner, journalnotat epikriser, spesialisthenvisninger o.l. skal ligge i Hspro (Epij). Det er derfor viktig å skille på hvilke dokumenter skal ligge i Epj, og hvilke skal til Visma Samhandling Arkiv og dermed sendes vis KS SvarUT som digital post.

Dokumenter som formelt blir definert som saksbehandling, skal arkiveres i Visma Samhandling Arkiv, og disse blir videre sendt digitalt til mottakere, person eller organisasjon gjennom KS SvarUT.

Dokumenter som skal arkiveres i Epj sendes enten gjennom NHN, eller skrives ut på papir og sendes til mottaker. Eksempel Henvisning til Øyespesialist, skal ikke arkiveres i VSA.

Inngående elektronisk melding via NHN, blir liggende i Epj, og arkiveres ikke i VSA.

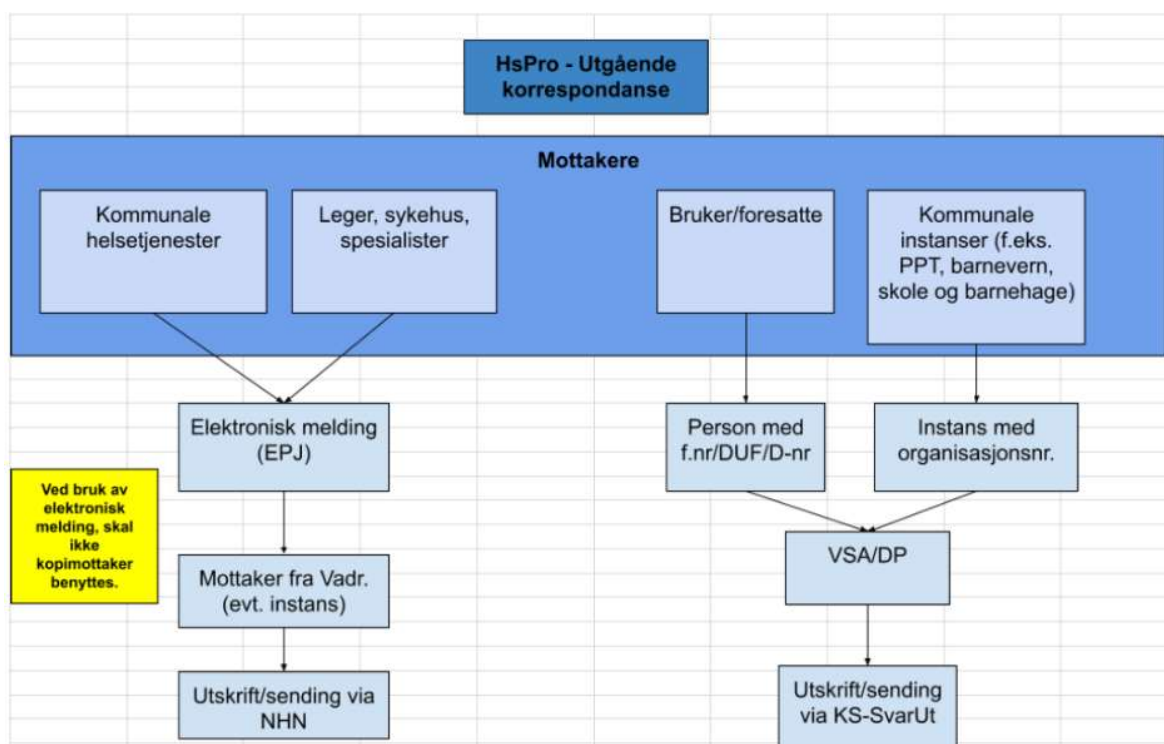

Eksempler vedrørende hvilke dokumentasjon som skal til VSA (NOARK) / hvilke som skal forbli i EPJ (elektronisk pasientjournal).

**Eksempler på brev INN på helsestasjonen. En veileder.**

<b>EPJ (ikke til arkiv)</b>	<b>VSA (Noark standard)</b>
Helsekort for barn (journalen)	Referater samarbeidsmøter
Epikriser	Anmodning om opplysninger til barnevernet
Helsekort for gravide	Innkalling til møter (samarbeidsmøter etc)
Rapporter	Flyttemeldinger
Svar på labprøver	Sakkyndige vurderinger
Kartleggingsskjemaer	Individuell plan
Fysioterapirapporter	Samtykkeerklæringer
Henvisninger mottatt fra sykehus, BUP etc.	

**Eksempler på brev UT på helsestasjonen.**

<b>EPJ (ikke til arkiv)</b>	<b>VSA (Noark standard)</b>
Infobrev til foresatte om f.eks. målinger.	Timeinnkallinger
Henvisninger til sykehus, lege BUP etc.	Møteinnkallinger
Vedlegg til henvisninger	Infobrev til nyinnflyttet
	Samtykkeerklæringer
	Individuell plan
	Bekymringsmelding til barnevernet
	Uttalelse til barnevernet
	Referater

## Arkivering og Sikker digital post i Hspro

For å bruke sikker digital post fra Hspro må man bruke elektronisk arkivering, VSA. Sendingen skjer via «Visma Samhandling Arkiv», det betyr at når Brev ut er signert, så er den sendt til «Svar ut». Det er bare Kontakt type **Brev ut** som kan sendes digitalt.

For spørsmål vedr. SvarUT

<https://www.ks.no/fagomrader/digitalisering/felleslosninger/svar-inn-og-svar-ut/>

### Innstilling i Hspro

For å starte sikker digital post går man til Drift – Systeminformasjon og til fanen Arkiv- og digital forsendelse innstillinger.

System informasjon

Kommune: 1502 Bydel: 0 Bruker navn: Visma testbase  
Institusjonsnr: 30799 Trygdekontor: Visma Org nr.: 982410339

Tilpass Svangerskap/Utenlandsvaksine Moduler Maltypen og fløttemaler Arkiv- og digital forsendelse innstillinger Lokalt folkeregister

**Generelt**

Arkiv aktivert  
Arkivering startdato: 09.03.2016  
Arkivering sluttdato:

Benytt digital forsendelse (gjelder utgående post til arkiv)  
 Benytt print-tjeneste i digital forsendelse (gjelder brev som ikke leveres digitalt)

Lagre

**Organisasjonsnummer** på tjenesten Helsestasjon må legges inn i Systeminformasjon. **Innstillinger Systeminformasjon.** Gå til Drift Systeminformasjon.

VISMA Torgunn Nerland, rolle alleliganger, Visma Testbase Instans 1

Startside | Kartotek | Fylte Journal | Ajourhold | Rapporter | Drift | Sysvak

System informasjon

Kommune: 1502 Bydel: 0 Bruker navn: Visma testbase  
Institusjonsnr: 30799 Trygdekontor: Visma Org nr.: 982410339

Her må Organisasjonsnummeret stå. Dette Organisasjonsnummeret er kriteriet for at kontakt blir signert og er derfor påkrevd. For offentlige etater og andre med organisasjonsnummer blir brevet overført til «Altinn» og må hentes der.

Organisasjonsnummer må stå på instansen under **Kartotek - Instanser**. Dette gjelder også egne steder i **instansliste i Hspro!**

### Fødselsnummer og organisasjonsnummer

Alle mottaker må registreres med gyldig fødselsnummer på **Personkortet**. Husk at mange av brevene sendes til foresatte, så husk å oppdatere dem med personnummer. Kjør oppdateringen i **Kartotek - Folkeregisteret**.

#### Benytt digital forsendelse (gjelder utgående post til arkiv)

For privatpersoner med fødselsnummer sendes brevet til digital postkasse (Digipost eller eBoks). Dersom personen ikke har digitalpostkasse overføres brevet til «Altinn», Etter 2 virkedager skrives brevet ut og sendes dersom det ikke er åpnet.

#### Benytt print-tjeneste i digital forsendelse (gjelder brev som ikke leveres digitalt)

Dersom kommunen har avtale om dette setter man også hake Benytt print-tjeneste i digital forsendelse (gjelder brev som ikke leveres digitalt).

## Arbeidsflyt - Kontakt Brev ut

Gå til en journal og opprett ny kontakt **Brev ut**.

Kontakt - Brev ut

Opprettet  Under arbeid  Utført

Utført dato: 01.10.2021

Utføres av: Maria Almo-Stabell (MAS)

Undertype: Velg et brev fra

\* Avsender: Visma Helsestasjon DT (458) ...

\* Mottaker: ... Adressereg

Kopi til: ... Adressereg

Dok nr:  Ja  Nei

\* Gjelder: Brev til foresatte

Diagnose:

Oppfølgingsgruppe: Ingen tegn til avvik (0)

Arkiver:  Ja  Nei

Send med digital forsendelse:  Ja  Nei

Melding status: -

Beskjed til innbygger: -

Merknad:

### Felter som må fylles ut:

I feltet **Avsender** hentes automatisk helsestasjon/sted, dvs det stedet i Hspro som journalen er knyttet til.

**Mottaker** er **Originalmottaker**, og kan være en eller flere. Hent fra Instansliste, eller fra personkortet.

**Kopi til** henter her fra Instansliste eller personkortet.

**Gjelder** MÅ fylles ut og vil være viktig informasjon for enklere å finne tilbake et dokument.

**Arkiver** må stå med **Ja** for at det skal genereres en digital forsendelse.

**Send med digital forsendelse** må stå hake for at sendingen skal gå.

Dersom der er mangler i forhold til personnummer eller organisasjonsnummer, får man beskjed om dette.

Dersom der ikke ligger personnummer og/eller organisasjonsnummer på en eller flere av mottakerne, vil ikke kontakten kunne signeres.

Her er illustrasjon hvis info er ikke lagt inn.



Inne i Arkivløsningen vil man kunne se de ulike dokumentene og status for utsending.

### Forsendelse fra journal til mottaker

Under er det illustrert flyten fra brevet sendes til det kommer til mottaker.

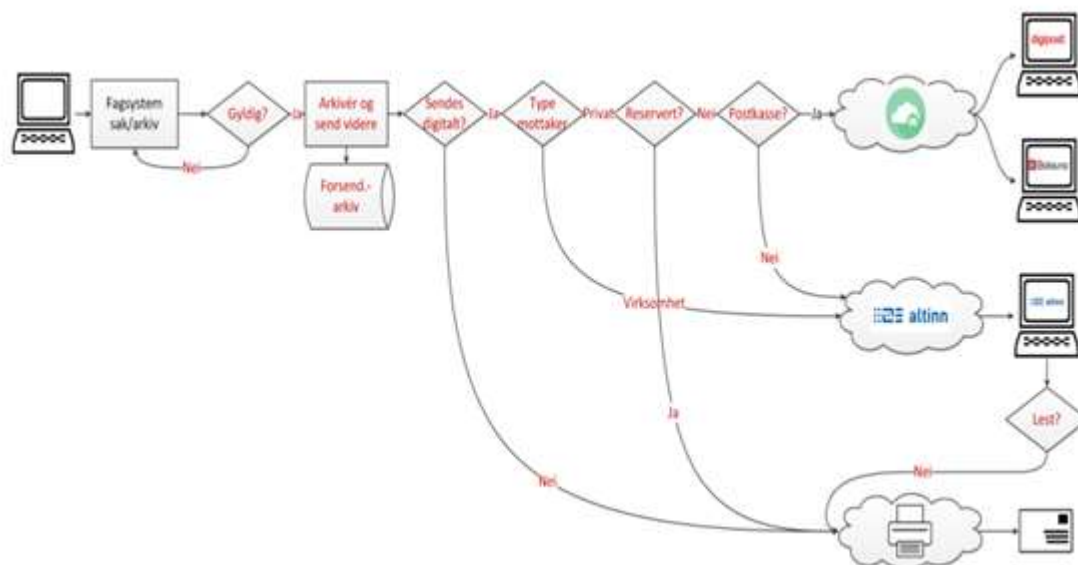
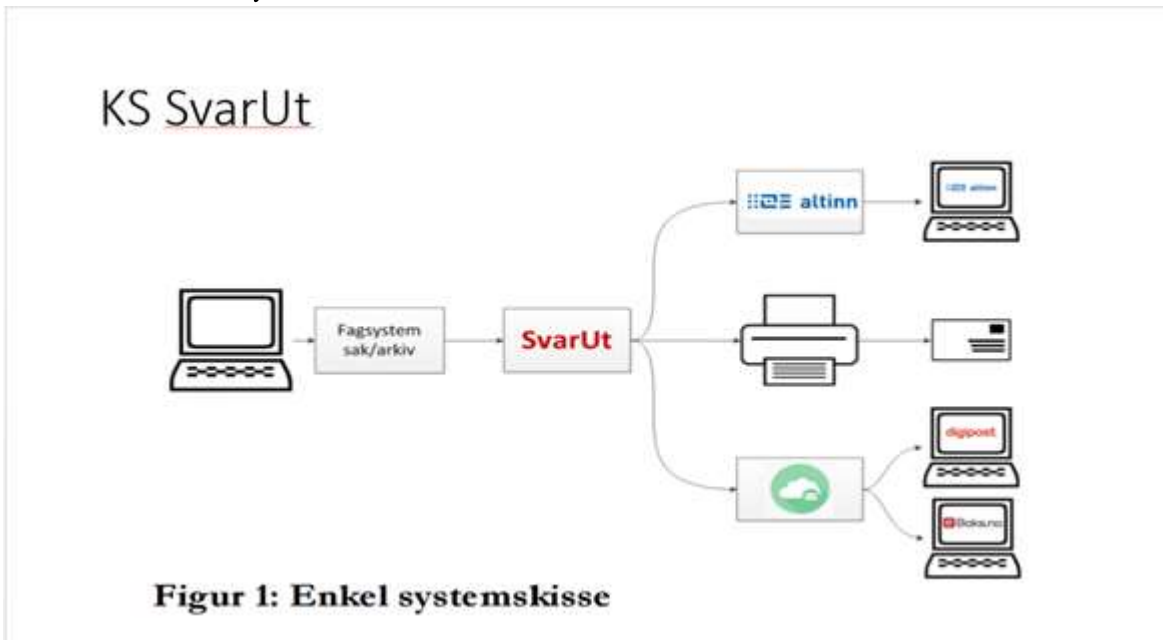

**Figur 2: Forsendelser fra saksbehandler til mottaker**

## Scanning

### Forberedelser til scanning

I Hspro er det mulighet for å lagre vedlegg til kontakter. Vedlegg er eksternt dokument som man ønsker å lagre sammen med kontakten, for eksempel et innscannet dokument, et word-dokument.

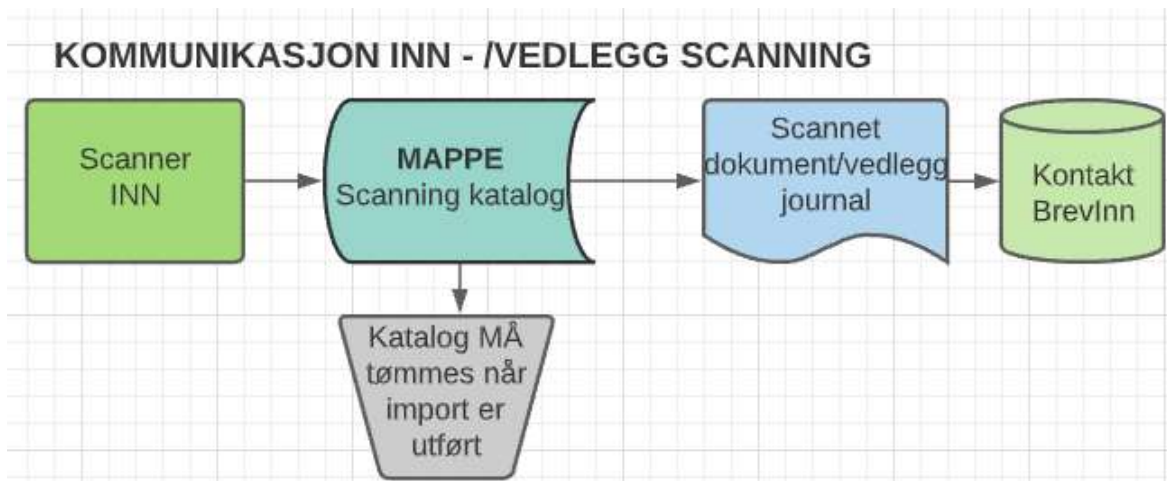

Før man begynner med scanning, trenger man en katalog som man får tilgang til fra Hspro, eks Scanning. Dersom det er en kommune med mange helsestasjoner, er det fornuftig at hver helsestasjon som skal scanne, har en egen katalog, men også dersom det er en person som skal scanne for alle helsestasjoner, er det lett å finne dokumentene inne fra journalen dersom dokumentene ligger i mappe med navn på helsestasjonen. De ansatte som skal scanne inn i Hspro må ha fulle rettigheter i denne katalogen, også slettetilgang. Når dokumentet hentes inn i journalen der det skal ligge, slettes dokumentet fra Scanning katalogen

### Arbeidsflyt i scanning.

Dokumentet scannes inn i katalogen. Navnet på dokumentet **må henge sammen**, ikke noen mellomrom i dokumentnavnet.

Gå deretter inn i journalen dokumentet skal legges inn i.

Ny kontakt – velg kontakttipe Brev inn.

I feltet kommentar, skriver man overskrift på brevet.

**Karl Verdal, F.nr: 15.01.14, 2 mnd, Gruppe: 12/01/TI, B**

Kontakter Personinfo Målinger Kont. ark Vaksiner

Vennligst velg kontakt  Ny kontakt  Huskekartotek

**Kontaktinformasjon**

Kontaktstype Brev inn

Kommentar Mottatt svar fra psykehus

På adressat kan man hente avsender fra egen instansliste.



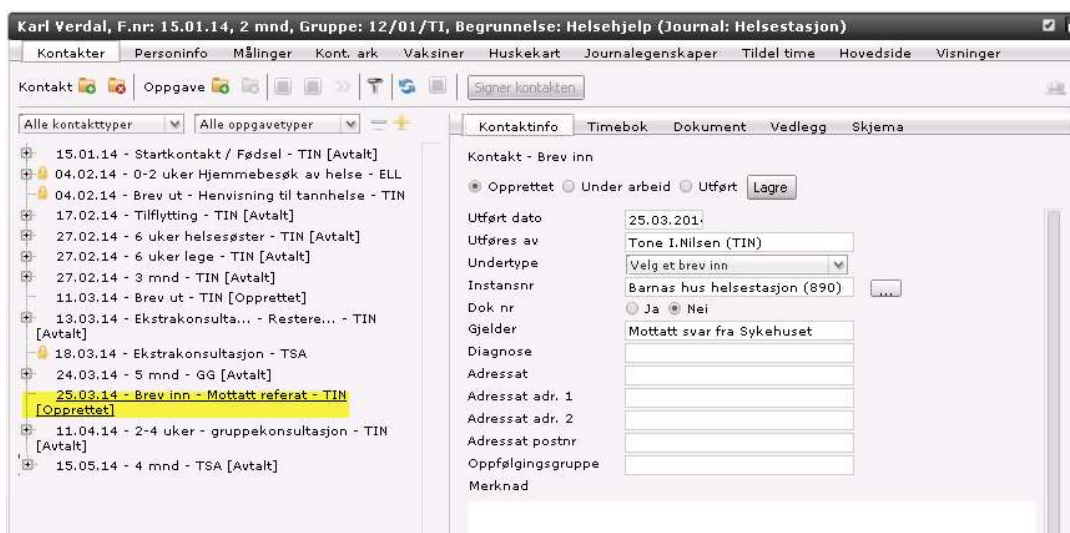

Ved scanning av innkomne brev, gå til fanen Vedlegg, og hent dokumentet inn som vedlegg til det innkomne brevet som ligger i kontaktliste.

Man finner filen på disk og angir en tittel for vedlegget (det er tittelen som vises i listen på kontakten).

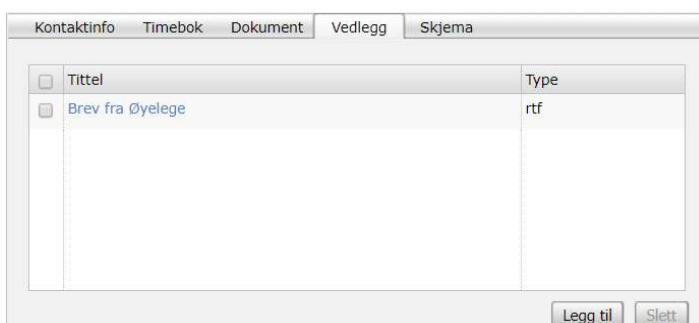

### **Lese et scannet dokument.**

Hvis man skal lese dokumentet som er scannet inn i journalen, trykk på tittelen, som her Brev fra barnehagen. Da vil man kunne lese innholdet i brevet. Husk at her kan man legge inn flere filer til samme kontakt, f.eks mottatt helsekort kan man scanne inn egen fil for Percentilene, Kontark og Korrespondanse, da er det enklere å finne tilbake senere.

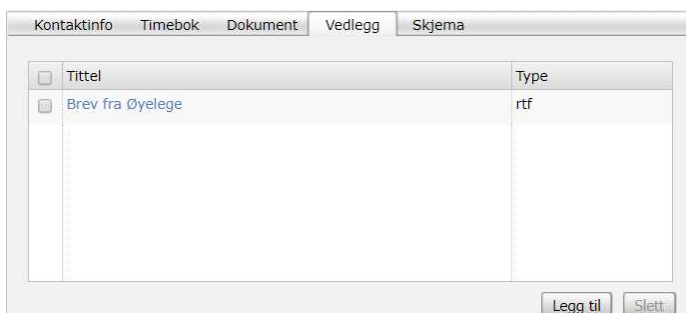

Man kan også lese scannet dokument under Forhåndsvisning

Kontaktinfo Timebok Dokument Vedlegg Skjema

**Angi filnavn og eventuell tittel på vedlegget**

Filnavn

Tittel

Filtype

Kontakten Brev inn settes som Utført og signert.